



2008
MARCH

第411号

主な内容

後期高齢者医療制度について

住民票・各種証明書発行には
本人確認のご協力をお願いします

大会へ向け、身も心も熱く

3月16日(日)に開催される、「美(うま)し国三重市町対抗駅伝」へ向けた練習が続いています。県内29市町から、都道府県対抗駅伝出場選手など、強豪選手が多数参加するこの大会ですが、川越町からも長距離走の県記録を持った選手や元国体選手など、実力派の選手が出場します。川越町選手団の健闘に期待し、みんなで応援しましょう！(写真は1月19日に行われた「美(うま)し国三重市町対抗駅伝」選手団練習会の様子。9Pで詳しく紹介しています。)



2月号に引き続き後期高齢者医療制度についてお知らせします

4月1日より実施される「後期高齢者医療制度」。
2月号では、これまでの老人保健制度の持つ課題や、後期高齢者医療制度を実施する目的、また後期高齢者医療制度の「資格」と「保険料」についてご紹介しましたが、3月号では「給付」についてご紹介いたします。

給付

後期高齢者医療制度では、老人保健制度と同じように保険医療機関にかかることができます。医療機関等では被保険者証の提示によって医療の給付の受給資格を確認しますので、忘れずに窓口へ被保険者証を提示してください。

なお、後期高齢者医療で受けられる主な給付は下記のとおりで、現行の老人保健制度と同様の給付が受けられます。



療養の給付

病気やけがでお医者さんにかかるときの医療費の自己負担割合は1割です。（現役並み所得者は3割負担）

入院時食事療養費

入院したときの食費は1食260円（1日3食まで）が自己負担分となります。住民税非課税世帯の方は、入院の際に標準負担額が減額される制度があります。

療養費

次のような場合で医療費の全額を支払ったとき、申請により支払った費用の一部を払い戻します。

- 急病などで被保険者証を持たずに診療を受けたとき。
- 医師の指示により、コルセットやギプスなどの補装具の費用がかかったとき。
- 医師が必要と認めた、はり、灸、マッサージなどの施術を受けたとき。
- 骨折や捻挫等で柔道整復師の施術を受けたとき。
- 海外渡航中に治療を受けたとき。
- 手術などで輸血に用いた生血代。

高額療養費

1か月間の医療費が高額になったときは、申請により自己負担額を超えた分を払い戻します。市町の窓口で申請してください。ただし、後期高齢者医療制度は老人保健法を改正した法に基づき実施されることから、すでに老

人保健で申請のある口座情報については後期高齢者医療制度に引き継ぎます。なお、低所得者・の方は「後期高齢者医療限度額適用・標準負担額減額認定証」が必要です。（入院時の食事代や保険診療外の差額ベッド代などは支給の対象となりません）

所得区分	外来の限度額 (個人単位)	外来+入院の限度額 (世帯単位)
現役並み所得者	44,400円	80,100円 + 1% (44,400円)
一般	12,000円	44,400円
低所得者	8,000円	24,600円
低所得者	8,000円	15,000円

- 「+1%」は医療費が267,000円を超えた場合、超過額の1%を追加負担。
- ()内は過去12か月以内に3回以上高額療養費の支給を受け、4回目の支給に該当する場合の限度額。

合算する場合の自己負担限度額(年額)

所得区分	後期高齢者医療制度+介護保険
現役並み所得者	670,000円
一般	560,000円
低所得者	310,000円
低所得者	190,000円

平成20年度は経過措置があります。

高額介護合算療養費

平成20年4月新設
1年間(毎年8月1日から翌年7月31日まで)の医療費の自己負担額と介護保険サービスの自己負担額を合算した額が限度額を超えた場合は、超えた額が高額介護合算療養費として払い戻します。

特別療養費

被保険者資格証明書()の交付を受けている方が保険医療機関にかかり、医療費の全額を支払った場合、申請に基づき支払った額のうち自己負担額を除いた額を償還します。

資格証明書

災害などの特別な理由がなく、1年以上保険料の滞納が続いた場合には、被保険者証を返還してもらい「資格証明書」を交付します。資格証明書の交付を受けた場合、医療機関の窓口ではいったん医療費の全額を支払っていただき、その後各市町窓口への申請により、保険給付費相当額の支給が受けられます。

保険外併用療養費

保険が適用されない療養を受けると、保険が適用される部分があっても全額が自己負担となります。ただし、厚生労働大臣の定める先進医療や特定の保険外サービスについては、通常の治療と共通する部分(診察、検査、投薬、入院料)の費用については保険が適用されます。

訪問看護療養費

自宅で療養している方が、主治医の指示に基づいて訪問看護師から療養上のお世話や必要な診療の補助を受けた場合、かかった費用の1割が自己負担分となります。(現役並み所得者は3割)

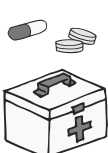

移送費

病气やけがで移動が困難な方が、医師の指示により一時的、緊急的の必要があり、やむをえず最寄りの病院に転院したときなどに要した費用は、いったん全額を支払い、申請に基づき払い戻しされます。(通院時は対象になりません。)



第三者行為

交通事故のように、第三者の行為によってけがをして治療を受ける場合、原則として加害者が医療費を負担すべきものですが、後期高齢者医療制度で治療を受けようとするときは、町福祉課窓口へ必ず届出をしてください。

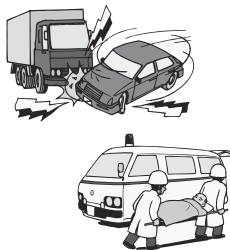

葬祭費

被保険者が死亡したときに葬祭を行った方の申請により50,000円を支給します。

保健事業

被保険者の健康の保持増進のため、健康診査を行うこととします。実施方法は介護保険制度の生活機能評価との同時実施、県内何れの健診機関でも受診可能なフリーアクセス制度の構築を行います。なお、利用者負担額は一定額を徴収させていただきます。



被保険者証(保険証)について

被保険者証は1人1枚交付します。
・老人保健制度から移行される方には、3月下旬に被保険者証を郵送します。
・制度施行後に75歳になる方

には、75歳到達日の前に被保険者証を郵送します。

・障害認定申請をされた方には、認定後に被保険者証を交付します。

なお、被保険者証の有効期限は毎年7月末日となっております。7月末日に8月から翌年7月未まで有効の新たな被保険者証を郵送します。県政だより1月号及び広報かわごえ2月号に関連記事がありますのであわせてご覧ください。

問い合わせ先	三重県後期高齢者医療広域連合ホームページ http://www.75iryu.biz/web/jp/
問い合わせ先	三重県後期高齢者医療広域連合
FAX	059・221・6883
	059・221・6884
	059・221・6881
川越町役場民生部福祉課	366・7116

70〜74歳の国民健康保険の負担割合の見直しを据え置きます

今般、「与党高齢者医療制度に関するプロジェクトチーム」において、高齢者医療制度について次のように取りまとめられ、政府としても実施することとされましたので、その内容をお知らせします。
なお、今後、正式に内容が固まった段階で改めてお知らせさせていただきます。



70〜74歳の方の窓口負担について

平成20年4月から平成21年3月までの1年間窓口負担が1割に据え置かれます。4月以降の高齢受給者証については、3月中に発送する予定です。既に3割負担を頂いている方、後期高齢者医療制度の対象となる一定の障害認定を受けた方は除きます。

昨年の制度改正では、70〜74歳の方の窓口負担については、平成20年4月から2割負担に見直されることとされていたものを据え置くものです。
問い合わせ先 福祉課 366・7116

本人確認に

ご協力をお願いいたします

本人になりましたら第三者からの申請を未然に防止し、個人情報保護するため、住民基本台帳法及び戸籍法の一部改正に基づき、4月1日から、窓口において、住民票・戸籍・印鑑証明などを請求される際、本人確認を行わせていただきます。



次の書類(原本)を拜見させていただきますのでご持参ください。

次の書類から1点提示してください。
運転免許証・パスポート(旅券)・住基カード(写真入り)など、公的機関発行の顔写真入りの身分証明書
のない方は、次の書類から2点以上提示してください。

健康保険証・診察券・社員証・預金通帳・住基カード(写真なし)など、窓口に来られた方の氏名が確認できるもの
問い合わせ先 町民環境課 366・7115

国民年金保険料が改定されます

平成20年4月分から月々保険料が310円引き上げられ、月額14,410円となります。年金を支える力と給付のバランスをとるために保険料の段階的な引き上げを行っております。皆さまのご協力をお願いいたします。

保険料の納付は前納がお得です!!
前納とは、その年度の一年分また6ヶ月分の保険料を前もってまとめて納めることです。毎月保険料を納めるより割引されるので、お得です。

<p>1年前納のケース 4月分から翌年3月分までの保険料 毎月納付の場合 172,920円 (月額14,410円×12ヶ月)のところ</p> <p>4月末日までに1年前納(現金納付)すると 169,850円</p> <p>3,070円お得!</p>	<p>6ヶ月分前納のケース 4月分から9月分までの保険料 毎月納付の場合 86,460円 (月額14,410円×6ヶ月)のところ</p> <p>4月末日までに6ヶ月分前納(現金納付)すると 85,760円</p> <p>700円お得!</p>
---	--

クレジットカード納付を導入了しました

平成20年2月より、クレジットカードによる国民年金保険料の納付が可能となりました。

クレジットカード納付は被保険者ご自身から事前にお申し込みいただき、以後、継続的にクレジットカード会社が社会保険庁に立替納付を行うものです。(クレジットカードを提示され、直接納付いただく方法ではありません。)
クレジットカード納付を希望の場合は、社会保険事務所へお申し込みください。クレジットカード納付では、口座振替による毎月振替【早割】は適用されません。また、6ヶ月前納・1年前納の割引額は現金納付の割引額になります。

問い合わせ先
四日市社会保険事務所
353・5513
町民環境課
366・7115

川越町いきいき健康講演会のお知らせ

運動をはじめたいけど、何をしたらよいかわからない・・・
 運動をはじめても長続きしないで、いつも三日ぼうず・・・
 そんなあなたにお勧めする「いきいきウォーキング講座」
歩くこと・・・それは基本でありながら、健康である為の一番の近道です。
メタボを予防したい人、改善したい人、もっと若々しく素敵になりたい人、
そして、未来を創る子ども達だって大歓迎!!
 みんなで楽しくチャレンジしてみませんか？

ウォーキングで変身!!



開催日 平成20年3月29日(土)
 午前9時30分～12時頃
 会場 川越町総合体育館 2階アリーナ
 講師 NPO法人ウォーキング研究所インストラクター
 森本 恵子 先生
 内容 『歩くことから毎日が変わる!いきいき健康ウォーキング』
 メタボ撃退ウォーキング、ボディバランスを整えるウォーキングスキル
 正しい姿勢と効果的な歩き方 等の講義と実技
 スケジュール 午前9時30分～ 受付後、順次健康機器にて測定
 全身体脂肪測定(部位別の脂肪量・推定筋肉量を測定します)
 足の裏フォトチェック(足の裏の接地状態・立ち姿勢をチェックします)
 各測定機器において混雑することが予想されます。なるべくお早目にご来館下さいませ
 よう、ご協力の程よろしくお願ひ申し上げます。
 午前10時30分～ 講師による講義と実技
 参加対象 一般町民、(運動制限の指示がある方は、主治医にご確認下さい)
 持ち物 室内用シューズ タオル 飲み物
 参加申込み 川越町健康管理センター 365・1399

平成20年度 各種健診申込み受付中!!

今まで、川越町の健診を受けていました。これからはどうしたらいいのでしょうか？

各種がん検診、腹部超音波検診は今までどおり川越町で受診することができますので、実施日程などの詳細をご確認のうえ、受診希望申込みはがきにてお申込み下さい。

今までの健診と「特定健診」…結局のところ何が違うの？

これまでは川越町が地域住民の皆さまを対象に基本健康診査を行ってききましたが、平成20年度からの「特定健診」では40歳から74歳の方を対象とし、医療保険者が実施主体となりますので、「いつ・どこで」どのように「いくらで」受けられるのか?といった点については各医療保険者からの案内に任じていただくことになります。(75歳以上の方も後期高齢者健康診査の対象となりますので、案内に従って受診して下さい)
 30歳～39歳の方は、今までどおり川越町が実施する集団での健診を受診することが出来ますので実施日程などの詳細をご確認のうえ、受診希望申込みはがきにてお申込み下さい。

医療保険者とは

- 健康保険組合
- 共済組合
- 市町村国民健康保険
- 政府管掌健康保険

40歳以上から74歳以下の、国民健康保険や被用者保険(健康保険組合や共済組合などの医療保険)の被保険者と被扶養者の全員が対象となります。

注 パートなどの勤務先で事業主健診が行われる場合は、そちらの健診を受けてください。事業主健診を受診すれば、特定健康診査を受けたとみなされます。

保険証であなたの医療保険者を確認できます



問い合わせ先 健康推進課 365・1399

栄養教室に参加して

あなたもヘルスマイトになりませんか?

三重郡が合同で開催している栄養教室で、食生活を中心に広範囲に健康づくりを学び、教室終了後は、地域に健康づくりの輪を広めるボランティア「ヘルスマイト」として活躍していただきます。

1. 開催日程 平成20年5月30日(金)から毎月1回開催予定(計6日間)
2. 開催場所 川越町健康管理センター(いきいきセンター内)
3. 内容 食生活を中心とした健康づくりに関する講義・調理実習
4. 募集数 女性5名(ボランティアに興味のある方)
5. 参加費用 町より補助(テキスト2冊が支給されます)
6. 応募方法 平成20年3月24日(月)までに健康管理センターまで(365・1399)電話でお申し込み下さい。



楽しいおはなし会

図書室だより

おはなし会

日時: 3月23日(日)午後2時から
 場所: あいあいセンター3階音楽室
 内容: 第1部 読み聞かせボランティア「ピーターパン」による読み聞かせ
 『せんたくねこさん』
 『高木さんご工作・絵紙芝居』
 『すずのへいたい』
 アンデルセン/原作 足沢良子/文 後藤英雄/画
 『へんしんコンサート』
 あきやまただし/作・絵 第2部 中井千保子さんによる読み聞かせ
 『わらしべちようじや』
 さごうたけひこ/作 さとうちゅうりょう/絵
 『ポール・ガルドン/作』
 『はいろねずみのフレイシエ』
 アンク・デ・フリス/作 ウイレミオン・ミン/絵

新着図書

- 『晩鐘』 宇江佐真理/著
- 『お家さん 上下』 五岡かおる/著
- 『ダイニング・アイ』 東野圭吾/著
- 『ゴールデンズランバー』 伊坂光太郎/著
- 『魔物 上下』 大沢在昌/著
- 『黒髪』 谷村志穂/著
- 『ゴッドスター』 新堂冬樹/著
- 『美か、さもなはくは死を』 古川日出男/著
- 『養老訓』 林真理子/著
- 『養老孟司/著』

あいあいセンター図書室カレンダー

3月

日	月	火	水	木	金	土	日
							1
2	3	4	5	6	7	8	9
10	11	12	13	14	15	16	17
18	19	20	21	22	23	24	25
26	27	28	29	30	31		

4月

日	月	火	水	木	金	土	日
							1
2	3	4	5	6	7	8	9
10	11	12	13	14	15	16	17
18	19	20	21	22	23	24	25
26	27	28	29	30			

は図書室の休館日です。

監督	飯田 昌彦	川越町体育協会陸上部長
コー子	山下 建次	川越陸上少年団監督
第1区 小学生女子	陣田 愛紗美	川越南小
	森 紀子	川越南小
第2区 小学生男子	片山 康二朗	川越北小
	稲塚 祐介	川越北小
第3区 20歳以上女子	早川 杏沙	中京大
	小川 ひかり	聯安洋
第4区 40歳以上男子	佐藤 直行	
	伊藤 和弘	東芝産業機器製造(株)
第5区 中学生男子	海江元 則保	川越中
	山下 祐輝	川越中
第6区 ジュニア男子	山下 研二	四日市工
	川村 英之	海星高
第7区 一般女子	山下 かすみ	四日市商
	谷口 あきの	川越中
第8区 中学生女子	前田 明花	川越中
	岩月 悠花	川越中
第9区 ジュニア女子	水谷 有里	津 商
	花木 智子	皇學館大
第10区 20歳以上男子	水越 智哉	中央大
	山下 恭介	四日市大

「美し国三重市町対抗駅伝大会へ向け、練習開始」
 1月19日(土)、町多目的広場において、3月16日(日)に開催される「美し国三重市町対抗駅伝」選手団による練習会が行われました。
 この大会は、県内29市町対抗で行われるもので、津市の県庁前から伊勢市の県管総合競技場陸上競技場までを10区間に分け、小学生から40歳以上男子までの10人で、「ゴールを目指します。」川越町から出場する選手は、左記のとおりです。



大会出場選手の中で最高齢の佐藤直行選手。「あと3kg体重を絞ります。」と調整に余念がありません。

3月16日(日) 9:00 スタート!

2月2日(土)、四日市中央緑地公園周回コースにおいて2008年三重タスキリレー大会が開催され、出場した川越町陸上少年団は、男子では4年連続5度目の優勝、女子では5年連続7度目の優勝と、好成績を残しました。
 この大会は小学生男子の部、小学生女子の部に分かれて行われ、1チーム5人がそれぞれ1.5kmの5区間を走る大会で、男子では1区の片山康二朗さん、4区の山田侑生さん、5区の稲塚祐介さんが区間賞、女子では4区の山田梨央さん、5区の森紀子さんが区間賞となりました。特に片山康二朗さん、稲塚祐介さん、森紀子さんは区間新記録を樹立しました。
 また、同時に開催された小学友好レースでも川越町陸上少年団の選手は男女とも優勝を果たしました。結果は下表のとおり。

2008三重タスキリレー大会 結果

小学生男子の部		小学生女子の部	
総合成績		総合成績	
1位 川越陸上少A 25:41 (大会新記録) 片山康二朗、駒田紳太郎、谷 俊太郎、山田 侑生、稲塚 祐介		1位 川越陸上少A 27:27 (大会新記録) 陣田愛紗美、中村 愛美、畑中 理良、山田 梨央、森 紀子	
区間賞		区間賞	
1区 片山康二朗 4:40		4区 山田 梨央 5:31	
4区 山田 侑生 5:24		5区 森 紀子 5:22	
5区 稲塚 祐介 4:54		は区間新記録	

小学友好レース 結果

小学生男子の部		小学生女子の部	
1位 今村 駿太 5:13		1位 加藤絵理菜 5:33	
2位 飯田 康平 5:17		2位 山下恵里奈 5:34	
		5位 下向明日香 6:07	



2008三重タスキリレー大会
 男子4年連続
 女子5年連続
 優勝



南小学校で自転車の交通安全教室
交通事故をなくそう!
 1月29日(火)、川越南小学校体育館で南小学校交通安全少年団の6年生を対象に自転車の交通安全教室が行われました。
 教室では交通事故の危険性についてのビデオ試写の後、四日市北警察署の方から体育館に設置された死角のある交差点で、実際に自転車に乗って安全確認の大切さなどを学びました。



上水道事業管理業務の一部を外部委託します

平成20年4月1日から、上水道事業管理業務の一部について、以下のとおり外部委託することとなりました。上水道事業の効率的な運営のため、皆様のご理解とご協力をお願いいたします。

委託内容

- ・水道メータ開閉栓業務
- ・水道メータ検針業務
- ・配水場等の上水道施設維持管理業務

委託業者名

東海メンテナンス(株)

津市栄町3丁目257番地

水道の開閉栓のご依頼は、下記へご連絡ください。
 TEL 364・4310 FAX 364・8154



事業主の皆様へ

労働保険(労災保険・雇用保険)の平成19年度確定保険料と平成20年度概算保険料の申告と納付は
平成20年4月1日から5月20日までです
 お忘れなく、お早めに申告・納付をしてください。
 問い合わせ先
 三重労働局総務部 労働保険徴収室
 津市島崎町327
 059・226・2100



『川越町民テニス場』使用休止期間終了のお知らせ

3月1日から使用できます
 ~ナイター利用は3月15日から~
 照明施設修繕工事に伴い川越町民テニス場の使用を休止していましたが、工事が終了しましたので平成20年3月1日(土)より使用いただけます。なお、ナイター施設の利用は平成20年3月15日(土)から可能です。
 体育施設の予約は、体育館窓口をお願いします。
 問い合わせ先 生涯学習課 366・7140
 総合体育館 364・2000

がんばってます
 川越ドッジボールクラブ



2月10日(日)、鈴鹿市総合体育館で行われた「第17回 春の全国小学生ドッジボール選手権 三重県予選」に出場し、クラブ発足後初めて5位入賞を果たし、東海大会の出場権を得ました。
 今、私たちは3月1日(土)に行われる同選手権東海大会目指し頑張っています。
 好成績が残せるように頑張るぞ!



朝明ライオンズクラブ 平成20年度奨学生募集

支給人員 10名以内
給付期間 1カ年 但し、特に認められた人については高校卒業まで
奨学金の返還 返還の必要なし
支給の時期 4月に全額を支給
資格 川越町・朝日町に在住し、高等学校、高等専門学校及び養護学校高等部に進学又は、在学中の人で川越町・朝日町教育長・川越町・朝日町中学校長、いずれかの推薦が得られる人
支給人員に限りがあるため、経済的理由により就学困難な方に限ります。
申込時期 3月1日～3月31日
申込先 川越町・朝日町教育委員会又は、川越町・朝日町中学校
問い合わせ先 朝明ライオンズクラブ



ごみ収集日程表

種別	一般ごみ	再生ごみ	埋立ごみ	粗大ごみ
曜日	原則として 火・金曜日 印は曜日変更	原則として 水曜日	原則として 日曜日 印は曜日変更	指定日
3月	4・7・11 14・18・21 25・28	A群...12 B群...26 C群...	6・(7月) (月)	3 豊田一色 北福崎 24 天神・龜頭 31 龜崎・新田
4月	1・4・8 11・15・18 22・25・(29月)	A群...9 B群...23 C群...	3・17	14 豊田 21 南福崎

再生ごみの分類
A群...新聞紙、折込チラシ
B群...雑誌
C群...ビン類、カン類、ペットボトル、金物類、布類、ダンボール、牛乳パック
ごみ出しルールを守ろう!

364・5615 (朝明商会館内)
川越町・朝日町教育委員会
川越町・朝日町中学校

危険物取扱者試験と 予備講習会のお知らせ

危険物取扱者試験(甲種・乙種・丙種)のお知らせです。
とき 甲種: 6月15日(日) 乙種・丙種: 6月15日(日)・21日(土)・22日(日) 北勢自動車協会(八田三丁目) ほか
受付期間 4月18日(金)～4月30日(水)
願書請求 四日市市消防本部予防保安課(356・2009)
または各消防署・分署へ
問い合わせ先 消防試験研究センター 三重県支部
059・226・8930
予備講習会
とき 乙種4類: 5月8日(木)・9日(金)のいずれか1日 午前9時～午後5時
ところ 四日市市消防本部2階防災センター(西新地)
申込用紙配布 所定の申込用紙を持って当日 直接会場用紙は四日市市消防本部予防保安課または各消防署・分署で配布へ。

国家公務員募集

人事院は平成20年度中に次の採用試験を行います。申込用紙・受験案内は郵便でも請求できます。詳しくは人事院中部事務局にお問い合わせください。

受付期間 4月1日(火)～4月8日(火)
第一次試験日 5月4日(日)
種試験

川越高校吹奏楽部第11回演奏会のご案内

こんにちは！川越高校吹奏楽部です。
私たちは1年生から3年生まで総勢110名という学校一人部員の多いクラブで、毎日明るく楽しく活動しています。
みなさんは、「吹奏楽」を身近で聴いたことがありませんか？吹奏楽には日頃の疲れやストレスを取りのぞいてくれる不思議な力があります。
今年もO・OGの協力を得て、左記のとおり演奏会



を開催いたします。皆様に残るような演奏ができるよう頑張ります。部員一同、多くの皆様のご来場をお待ちしております。
日時 3月30日(日) 開場 午後1時 開演 午後1時30分
場所 川越町あいあいホール
入場料 400円(前売り、当日とも) 前売りチケットは川越高校で取り扱っています。
演奏曲 ウインドバンド・ストリー「となりのトトロ」 劇「トスカ」よりテ・デウム テキアラ 他
問い合わせ先 川越高校 364・5800

問い合わせ先 四日市市防災教育センター 365・3119

カラスの巣通報のお願い

今年もカラスの繁殖(2月、6月)シーズンがやってきました。カラスは通常、高い木に巣を作りますが、市街地やその周辺では、電柱が巣を作る格好の場となり、電線に異物を引っ掛けたりして停電を引き起します。弊社ではカラスの巣の発見した場合は、中部電力までご連絡をお願い申し上げます。ご連絡先 中部電力 桑名営業所 配電課 保守グループ 0594・24・5600 (直通: 平日午前8時30分～午後5時10分) 0594・22・1511



川越電力館テラ46 臨時休館のお知らせ

川越電力館では、2月下旬から総合案内所の3階サテライトインフォメーションの改修工事を実施しております。
改修工事期間中は、ご来館の皆様をはじめ町民のお客さまには、大変ご迷惑をお掛けしていることをお詫言するとともに、皆様のご理解とご協力に厚くお礼申し上げます。

今回の改修工事では、総合案内所という観点からインフォメーションの機能を維持しつつ改修工事を進めてまいりましたが、一部の箇所について機能を維持しながらの工事は困難と判断し、誠に勝手ではございますが3月12日(水)・3月14日(金)の間、臨時休館をさせていただきますこととなりました。
リニューアルの内容は、電力館の顔に相応しい展示物として、刷新および来館者の期待感を増幅させる演出作り、またインフォメーションの主役であるアテンダントが来館者の方より良いコミュニケーションが図れる動線を意識し改修いたします。なお、3月15日(土)・16日(日)に

平成18年度の情報公開件数 をお知らせします

昨年度の情報公開件数は下表のとおりでした。

区分	開示	部分開示	非開示	取下げ	合計	不存在
件数	29	8	2	0	39	9

問い合わせ先 企画情報課 366・7112

は春のイベントを開催いたします。
楽しい企画満載のイベントとなっておりますのでご家族・友人・知人をお誘いの上、是非川越電力館へ起こしください。
問い合わせ先 中部電力(株)川越火力発電所 業務課 365・4585

3月1日～7日 春の火災予防運動

「消さないで
あなたの心の
注意の火」

これからの季節は、空気が乾燥し、火災が発生しやすくなります。火の取り扱いには十分に注意しましょう。管内では、今年に入って火災が14件(1月31日現在)発生しています。日頃から防火の意識を持ち、火災を起こさないように、次のポイントに心がけることが大切です。

住宅火災 いのちを守る 7つのポイント

- 3つの習慣
- 寝タバコは、絶対しない。
 - ストーブは、燃えやすいものから離れた位置で使用する。
 - ガスコンロなどのそばを離れるときは、必ず火を消す。
- 4つの対策
- 就寝中の逃げ遅れを防ぐために、住宅用火災警報器を設置する。
 - 寝具やカーテンなどからの火災の拡大を防ぐために、防災製品を使用する。
 - 火災を早期に消すため、住宅用の消火器などを設置する。
 - お年寄りや身体の不自由な人を守るために、隣近所の協力体制をつくる。



住宅防火 推進フェア

催物内容 ・住宅火災警報器の広報
・クイズラリーで景品進呈
・消防車での記念撮影会
日時 3月8日(土)・9日(日)
午前10時～午後16時
場所 ディオワールド四日市店(富洲原町)
問い合わせ先 四日市市消防本部予防保安課 356・2008

保 健

問い合わせ先 健康管理センター
365・1399

母 と 子

- すくすく計測日
3月12日(水) 4月9日(水)
10:00~11:30
いきいきセンター2階和室
- 育児相談
3月19日(水) 9:30~11:30
いきいきセンター2階和室
- 3歳6か月児健康診査
3月6日(木) 13:00~14:00
対象: H16.8.1~9.30 出生児
いきいきセンター2階和室
- 2歳6か月児健康診査
3月13日(木) 13:00~14:00
対象: H17.8.1~10.31 出生児
いきいきセンター2階和室
- 和室(育児相談室)開放日
3月5日(水) 7日(金) 19日(水)
25日(火)
4月9日(水) 16日(水)
13:00~16:00
3月14日(金) 4月3日(木)
10:00~16:00
いきいきセンター2階和室
- 育児サークル
「ココロあそぼう会」
3月5日(水) 10:30~12:00
いきいきセンター2階和室

「アプリコット」
3月25日(火) 10:00~12:00
いきいきセンター2階和室
育児サークルの日時は変更になる場合がありますので、健康管理センターまでご確認ください。

一 般

腹部超音波(エコー)検診
対象: 40歳以上
4月の診療時間内 川越診療所
問診票をお持ちの方は川越診療所(365-0776)に都合の良い日をご予約ください。

献血
3月19日(水)
川越町役場 9:45~11:30
(株)中部プラントサービス川越
13:00~16:30

教 室

問い合わせ先 健康管理センター
365・1399

- 男性料理教室 事前申し込みが必要です。
3月27日(木) 9:30~12:00
いきいきセンター3階栄養指導室
- からだいきいき教室
4月10日(木)
天神公民館 9:30~11:30
上吉公民館 13:30~15:30
- かわごえパワーステーション
3月4日(火) 11日(火)
9:45~11:30
対象: 足腰が弱ったと感じる方
いきいきセンター3階機能回復訓練室

相 談

- 心配ごと相談
3月12日(水) 14:00~16:00
いきいきセンター2階生活相談室
問い合わせ先 社会福祉協議会
365・0024
- 法律・心配ごと相談
3月26日(水) 14:00~16:00
いきいきセンター2階生活相談室
問い合わせ先 社会福祉協議会
365・0024
- 人権・行政相談
3月28日(金) 13:30~16:00
問い合わせ先 福祉課 366・7116
総務課 366・7113
- 障害者就業支援相談()
3月5日(水) 9:00~12:00
問い合わせ先 福祉課 366・7116
- 知的障害相談()
3月12日(水) 13:00~16:00
問い合わせ先 福祉課 366・7116
- 精神障害相談()
3月19日(水) 9:00~12:00
問い合わせ先 福祉課 366・7116
()は、相談日の5日前までに予約が必要です。

行事・催し・その他

- 絵本読み聞かせ会
3月23日(日) 14:00~
あいあいセンター3階音楽室
問い合わせ先
あいあいセンター 364・2500
- チャレンジクラブ卒団式
3月22日(土) 10:00~
中央公民館大研修室
問い合わせ先 生涯学習課 366・7140

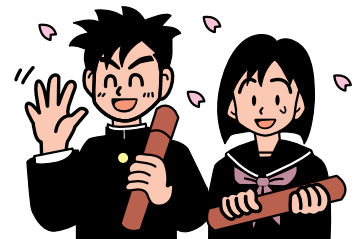

放送予定番組

- 【3月1日~15日分】
・特集 福祉課「後期高齢者医療制度」
・かわごえ110番
・福祉バス
・町の話(ニュース) ほか
- 【3月16日~31日分】
・防災にほえる!
・図書室コーナー
・Daddy's
・町の話(ニュース) ほか



10chで放送中!

放送時間 7:30 8:30 12:30 17:30 18:30 22:30

「はいっ、ピース!」



平川 ほのかちゃん(満1歳9ヶ月)

父: 毅さん、母: 友子さん

「大~好き♥ショベルカー」



寺本 ひろや 裕哉ちゃん(満2歳4ヶ月)

父: 憲生さん、母: 京子さん

